

8ème Conférence Internationale de la SFPS

27-30 mai 2026
Orléans, France

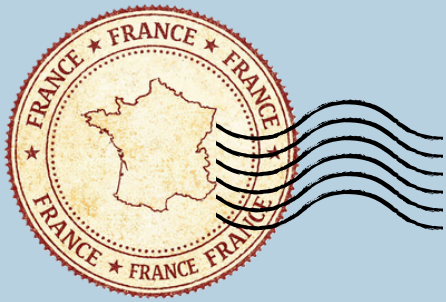







Sommaire

1. Informations importantes.....p. 3
2. Programme de la conférence...p. 5
3. Programme culturel.....p. 11
4. Restaurants.....p. 48
5. Snack & coffee.....p. 53
6. Souvenirs.....p. 56

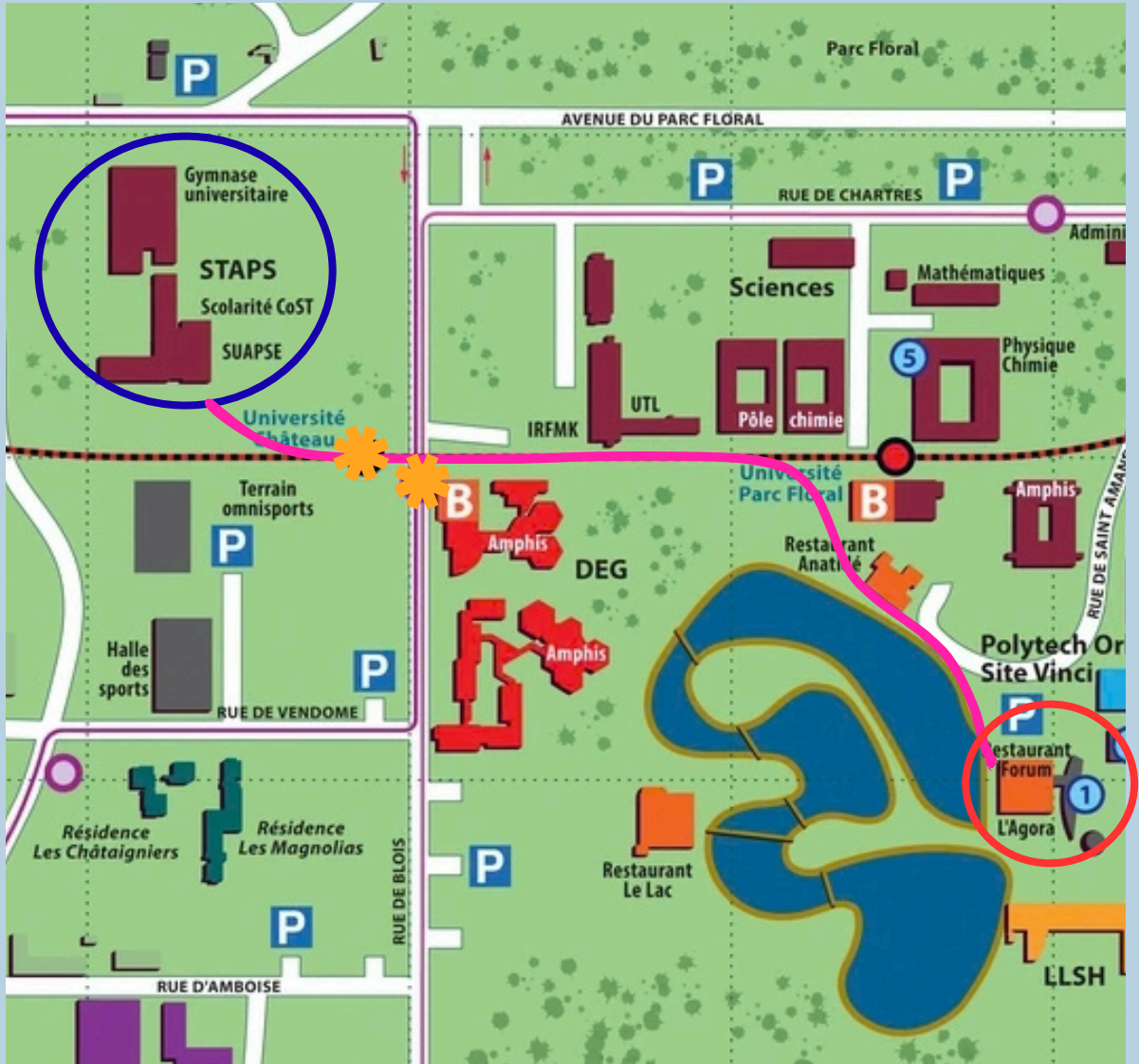

Plan de l'université d'Orléans



-  Lieu de la conférence
-  Arrêt de tram / bus: Université
-  Trajet pour aller manger
-  Lieu du déjeuner

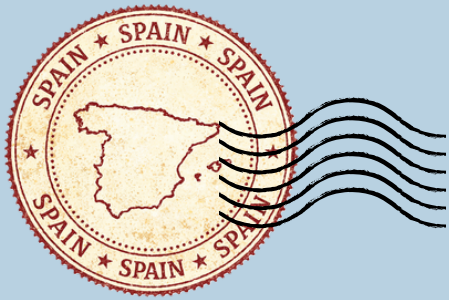

Activité

Lors de la conférence, si vous avez du temps, on vous invite à aller faire un tour au Parc Floral.

La Parc Floral est un jardin qui se situe à 10 min à pied du lieu de la conférence. Le prix de l'entrée est de 6.50€ pour un adulte et 4.50€ pour les étudiants de 17 à 25 ans. La visite dure environ 1h30 et vous avez accès à la serre aux Papillons avec le billet d'entrée.

Le parc est ouvert de 10h à 19h.

Pour plus d'informations, n'hésitez pas à aller voir leur site:

<https://www.parcfloraldelasource.com/infos-pratiques/>

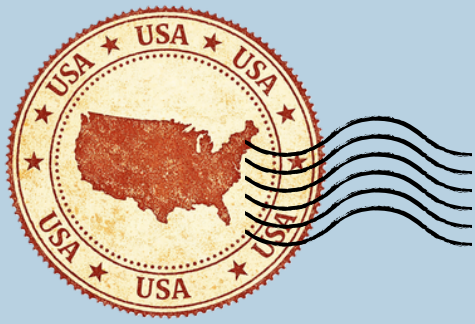

Programme de la conférence

Mercredi 27 mai 2026

8h-9h30

Bureau - inscription

10h-13h

Workshops

13h-14h

Bureau - inscription
Pause déjeuner

14h-17h

Workshops



Jeudi 28 mai 2026 MATIN

7h30-
8h45

Bureau - inscription

9h-
9h30

Ouverture de la
conférence

Amphi 1

9h30-
10h30

Keynote
Sylvain Laborde

Amphi 1

10h30-
11H

Pause café

11h-
12h30

Communications orales

12h30-
14h15

Pause déjeuner



Jeudi 28 mai 2026

APRES-MIDI

14h15-
15h45

Communications orales

15h45-
16h45

Pause café
Session poster

16h45-
17h45

Table ronde

Amphi 1

18h-20h

Assemblée
Générale SFPS

Amphi 2



Vendredi 29 mai 2026

MATIN

8h-8h45

Bureau - inscription

9h-10h

Keynote
Ruud den Hartigh Amphi 1

10h-
10h30

Pause café

10h30-
12h30

Communications orales

12h30-
14h15

Pause déjeuner



Vendredi 29 mai 2026

APRES-MIDI

14h15-
15h30

Keynote
Karin Moesch Amphi 1

15h30-
18h30

Programme culturel

19h-23h

Gala
Serre Jardin des Plantes

A partir
de 23h

Soirée post-Gala
Centre-ville d'Orléans



Samedi 30 mai 2026

MATIN

8h-8h45

Bureau - inscription

9h-10h

Keynote
Sophia Jowett Amphi 1

10h-
10h30

Pause Café

10h30-
12H

Communications orales

12h-13h

Prix
Cérémonie de
fermeture Amphi 1



Programme culturel

Bienvenue dans cette visite d'Orléans qui vous permettra de voir une grande partie de la ville. Le plan de la ville vous aidera à la traverser sans vous perdre (on l'espère !).

Pour commencer, rendez-vous à l'arrêt Royale Châtelet du Tram A.

Vous êtes partis pour environ 5km soit une balade d'1h30

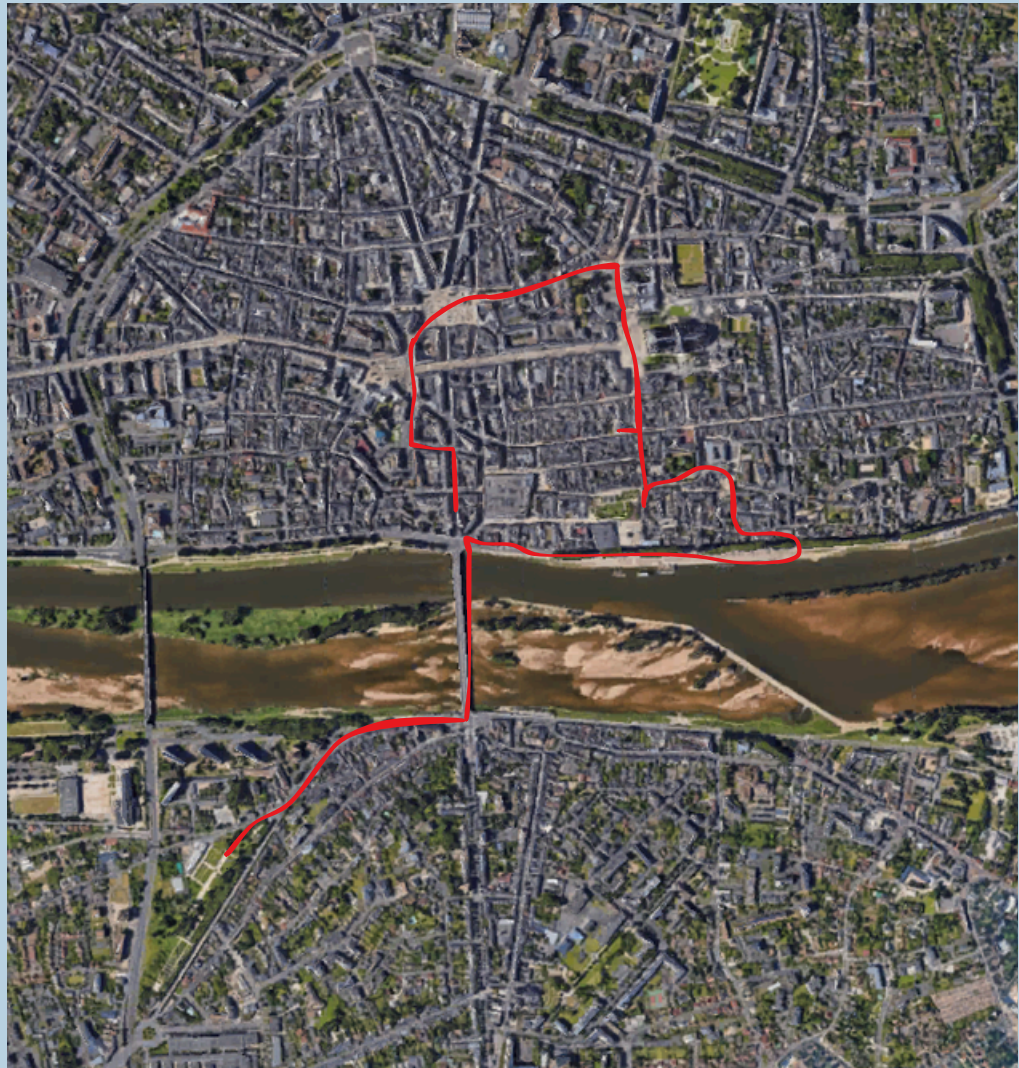

Départ : Royale Châtelet

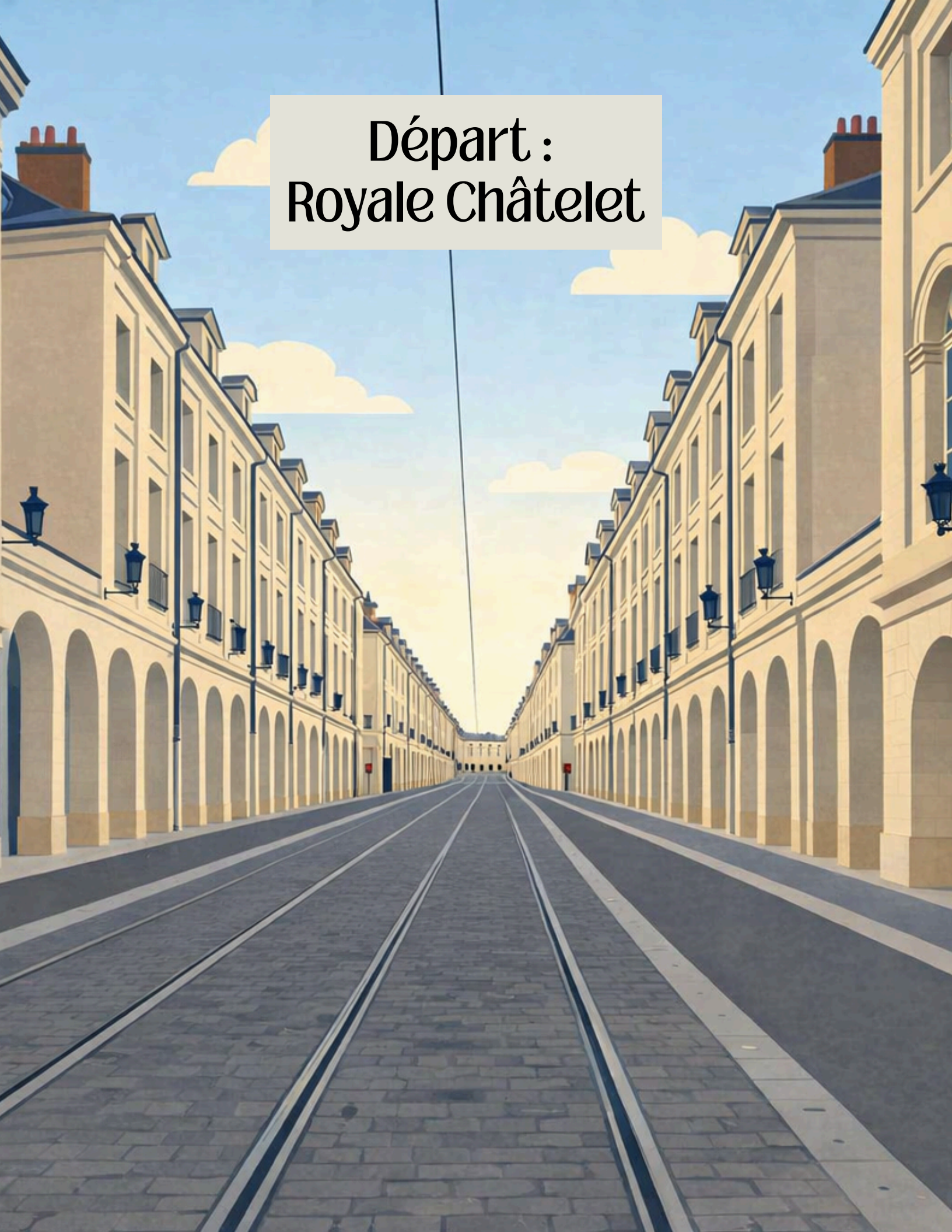



Départ : Royale Châtelet

Vous êtes actuellement à Royale Châtelet, la première étape de ce parcours. L'arrêt de tram Royale Châtelet se situe sur l'une des principales rues de la ville d'Orléans, la rue Royale. Elle se démarque par ses arcades et ses pavillons symétriques datant en partie du XVIIIème siècle. N'hésitez pas à les observer lors de votre trajet jusqu'à la Maison Jeanne d'Arc.

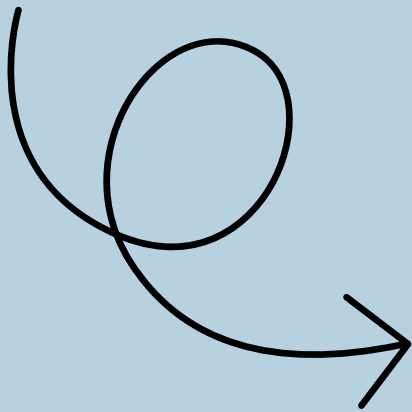



Direction Maison Jeanne d'Arc

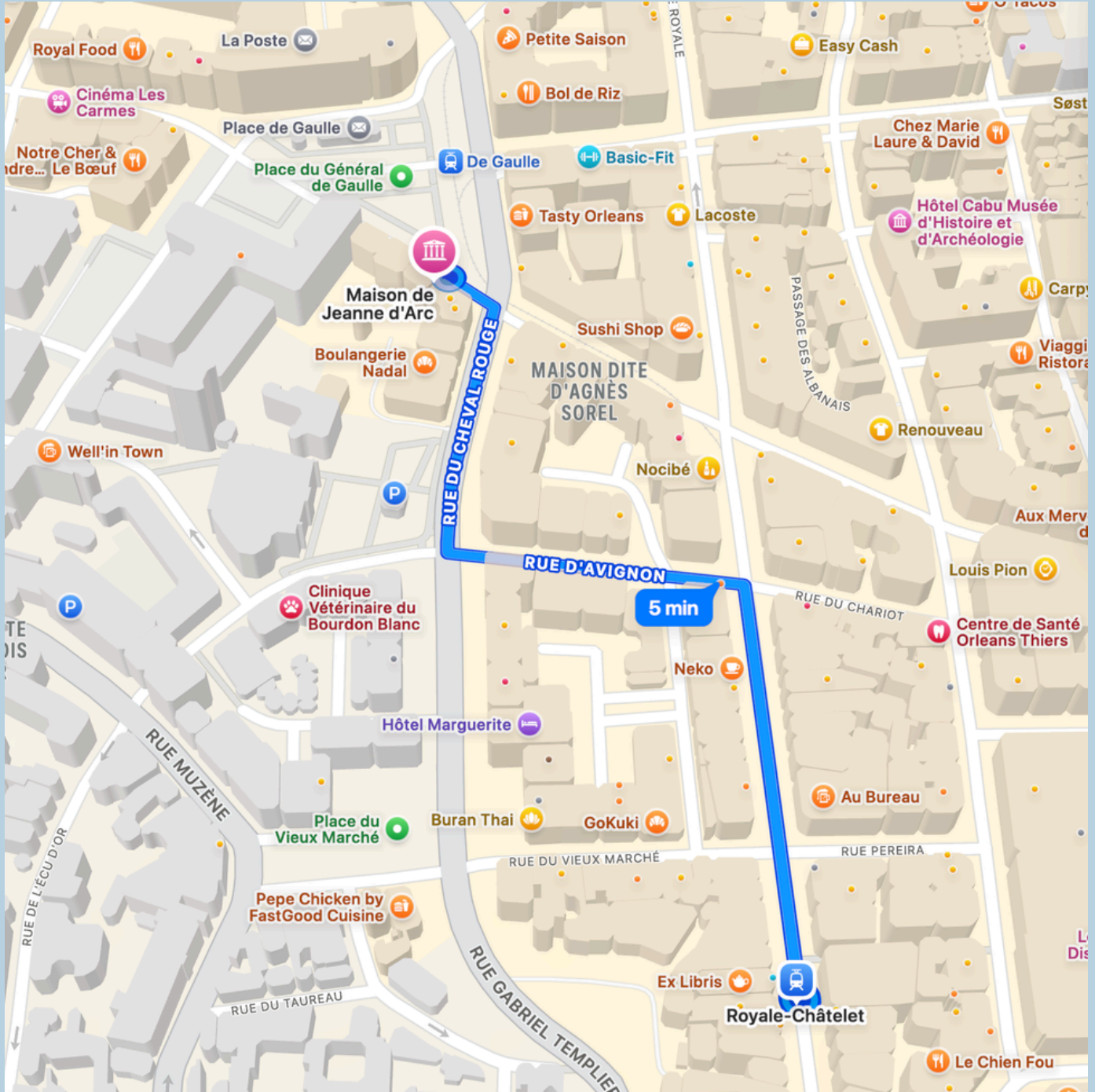

*1er arrêt:
Maison Jeanne d'Arc*

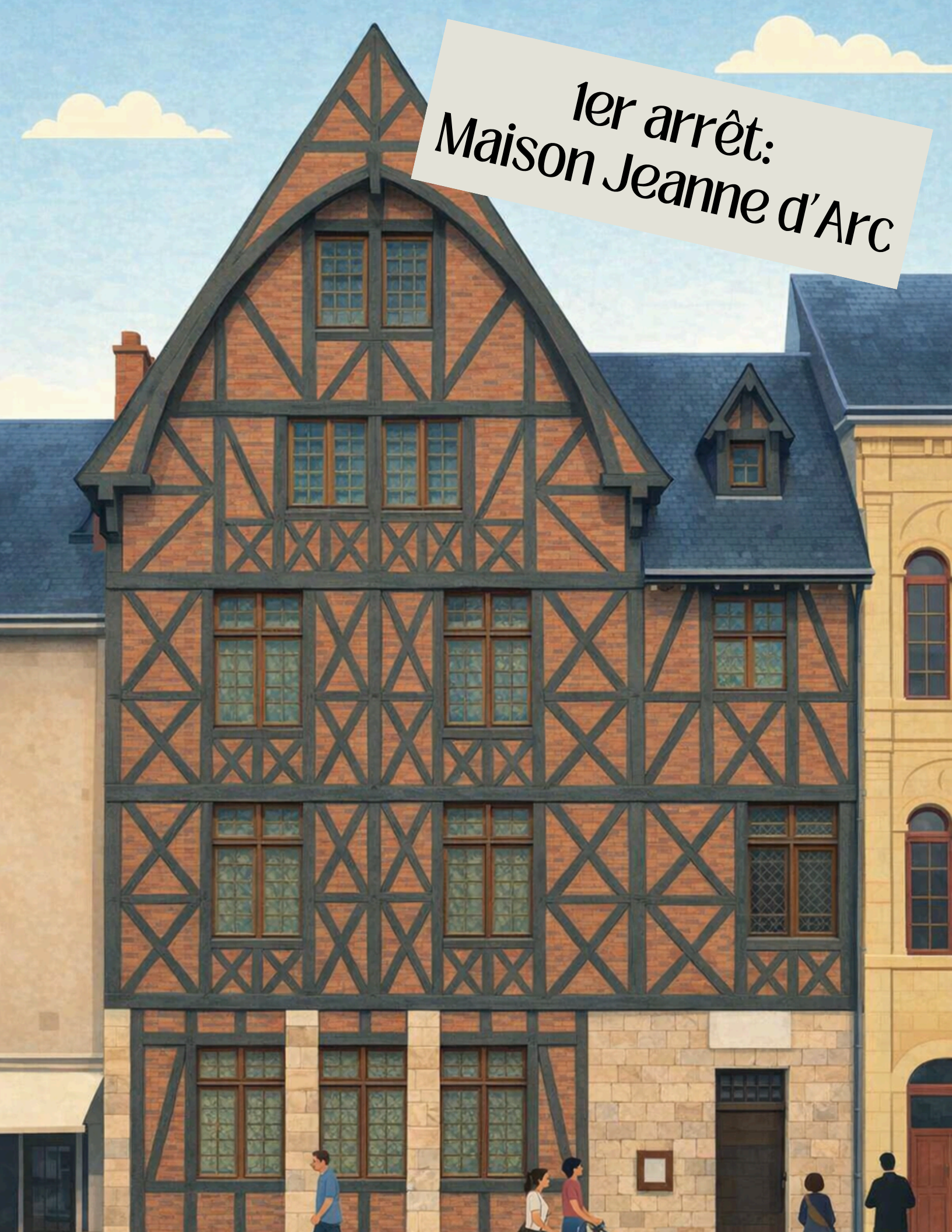



1er arrêt: Maison Jeanne d'Arc

La Maison de Jeanne est une reconstitution des années 1460 de la demeure de Jacques Boucher, trésorier du Duc d'Orléans. Ce fut le lieu où Jeanne d'Arc dut rester durant le siège anglais, du 29 avril au 9 mai 1429 durant le siège d'Orléans pendant la Guerre de Cent Ans (1337-1453).



Entrée:

- Adulte - 4,00€
- Etudiant - 0,00€
- -26 ans - 0,00€

La visite est une vidéo de 20min.



Direction Place du Martroi





**2e arrêt:
Place du Martroi**

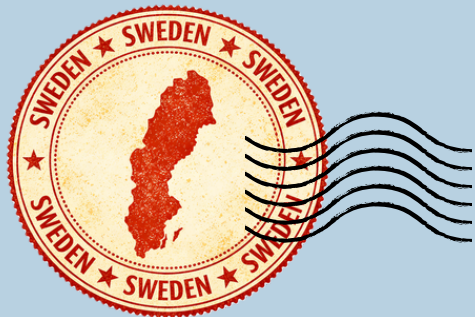

2e arrêt: Place du Martroi

Le Martroy provient du latin "Martyrium" et désigne la place sur laquelle on exécutait les condamnés. Néanmoins, on ne sait pas si le nom fait référence aux nombreuses exécutions qui ont eu lieu ou à l'ancien cimetière de l'époque gallo-romaine.

Cette place fut intégrée à la ville au XIVème siècle. Au XVIIIème siècle, la place prend de l'envergure avec un aménagement sur les plans de Galley, inspecteur des bâtiments du Roi à Orléans. Le premier édifice de ce projet est la maison de la Chancellerie, qui abrite aujourd'hui le restaurant La Chancellerie.

La place du Martroi est aujourd'hui le lieu le plus important, marquée par la statue équestre de la Pucelle inaugurée le 8 mai 1855. La statue est l'oeuvre du sculpteur Foyatier et représente Jeanne d'Arc rendant grâce à Dieu.



Direction Hôtel Groslot



3e arrêt:
Hôtel Grosloot

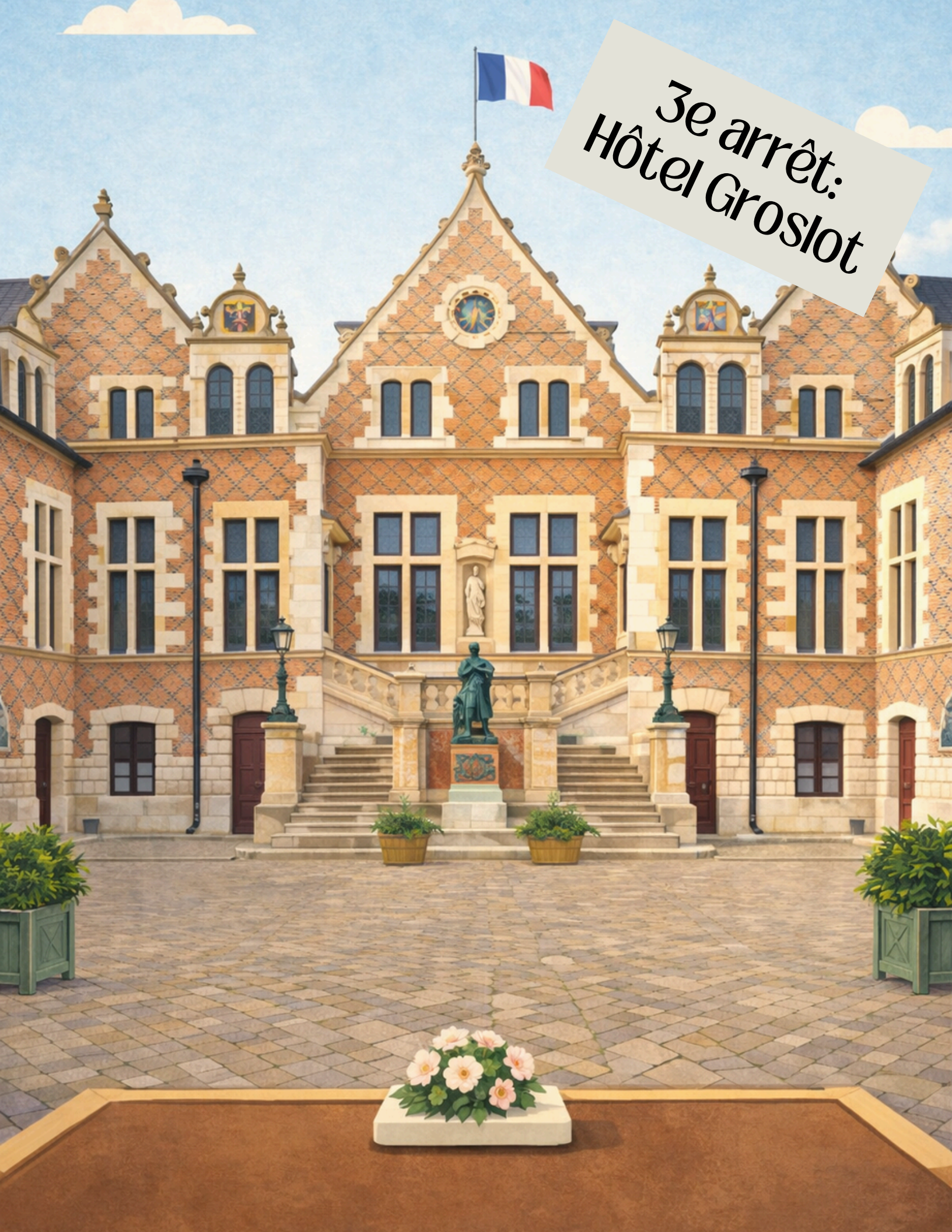



3e arrêt: Hôtel Groslot

Situé près de la Cathédrale, l'Hôtel Groslot fut construit de 1549 à 1558 pour le Bailli Jacques Groslot. Il fut un lieu de séjour des rois de France François II et Charles IX, ainsi que la régente Catherine de Médicis. Il devient par la suite l'Hôtel de Ville d'Orléans de 1790 à 1981. Son intérieur a été restauré par l'architecte Delton en 1850 et l'hôtel est classé Monument Historique en 1862.

Derrière la superbe façade de briques rouges, vous découvrirez l'histoire de cette demeure privée transformée au fil du temps en «maison commune» : d'abord à travers le salon d'Honneur, puis l'ancienne salle du conseil et l'ancien bureau du maire, et enfin, la salle des mariages où mourut François II, venu présider les États Généraux de 1560 avec sa mère, Catherine de Médicis.



3e arrêt: Hôtel Grosloot

Une grande statue en bronze de Jeanne d'Arc due à la princesse Marie d'Orléans veille sur ce vaste monument Renaissance. Sa façade caractéristique de briques rouges, son riche mobilier et ses tapisseries d'Aubusson en font une passionnante demeure à découvrir.

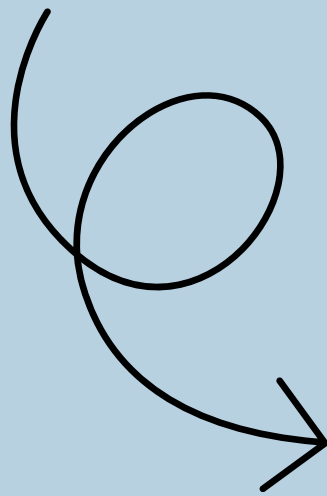

Entrée gratuite





Direction Cathédrale Sainte-Croix

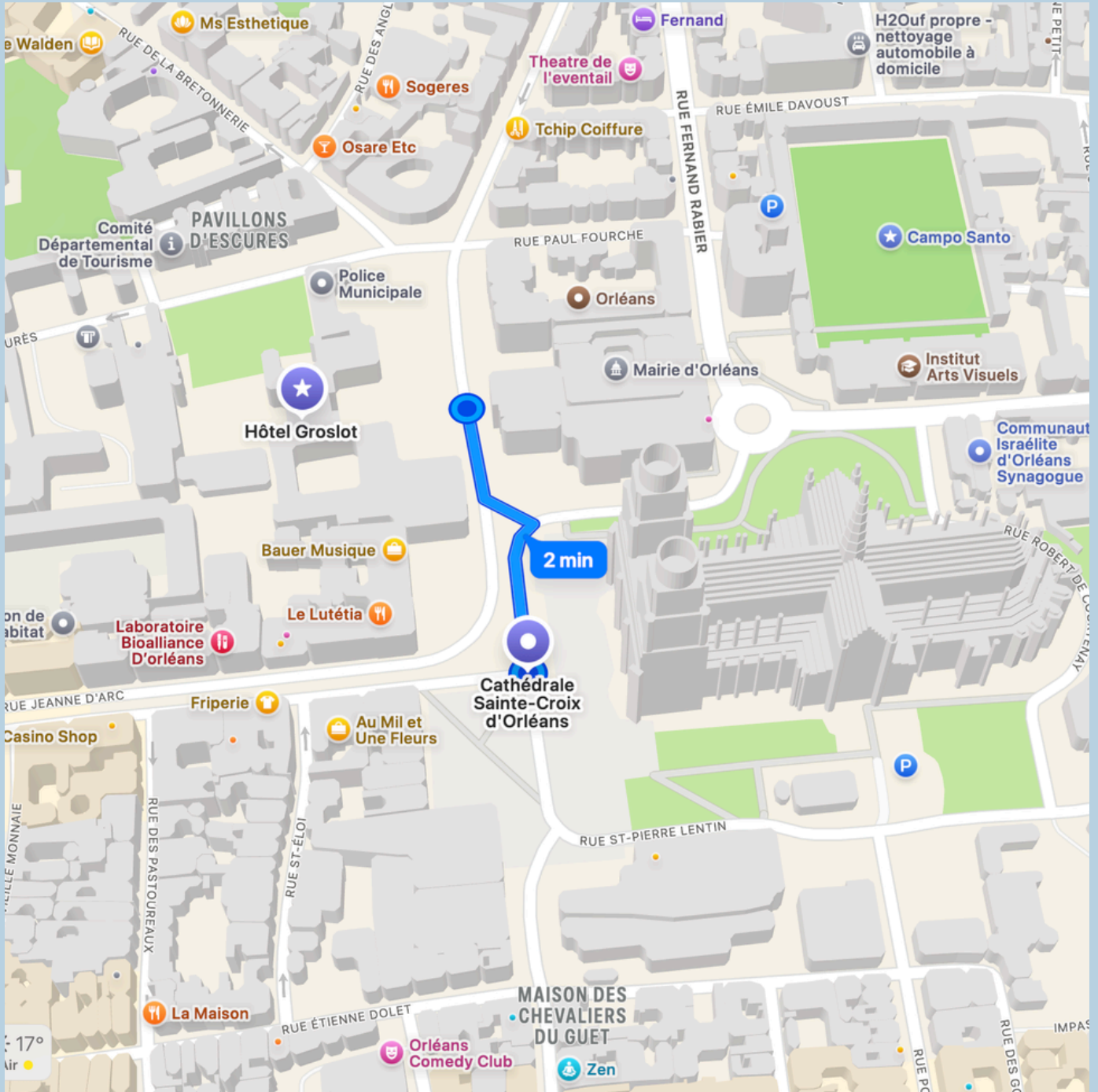

4e arrêt:
Cathédrale Sainte-Croix





4e arrêt: Cathédrale Sainte-Croix

600 ans pour la construire mais au final un vrai joyau d'architecture ! Des XIIIe-XVIIe-XVIIIe et XIXe siècles, la cathédrale d'Orléans porte l'empreinte des différentes successions royales et notamment l'élégance du classicisme qui en fait son originalité architecturale et artistique.

Comptant parmi les 5 plus vastes cathédrales gothiques de France (140m de long, 53m de large avec une flèche culminant à 106m), Sainte-Croix fut commencée en 1287 et officiellement inaugurée le 8 mai 1829. Elle est chargée d'une longue histoire : Jeanne d'Arc y pria, Henri IV lança sa reconstruction en 1601, Louis XIV finança les transepts qui lui rendent hommage en affichant sa devise et son soleil. Les boiseries magnifiquement sculptées du chœur, les vitraux racontant l'histoire de Jeanne d'Arc comptent parmi ses "trésors", au même titre que les 11 chapelles du XIIIème richement dotées qui forment son chevet.



4e arrêt: Cathédrale Sainte-Croix

La cathédrale Sainte-Croix est une des rares églises, et peut-être la seule au monde, dont les piliers ne portent pas de croix, qui rappellent la consécration de toute église. En effet, la tradition rapporte que Sainte Euverte, évêque d'Orléans au IVème siècle, eu une vision alors qu'il célébrait le rite de consécration : il vit la main de Dieu bénissant la cathédrale. Il arrêta alors la célébration en disant : "Cette cathédrale a été bénite de main de Dieu, elle ne le sera point de main d'homme !". La clé de voûte du chevet rappelle cette histoire.

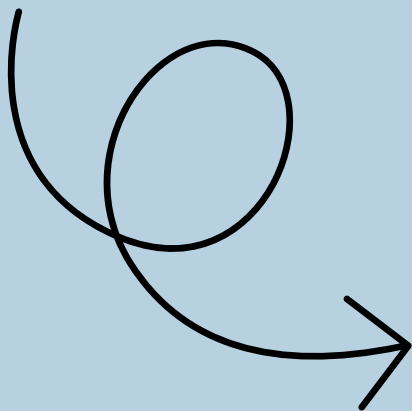

Entrée gratuite



Direction Rue de Bourgogne

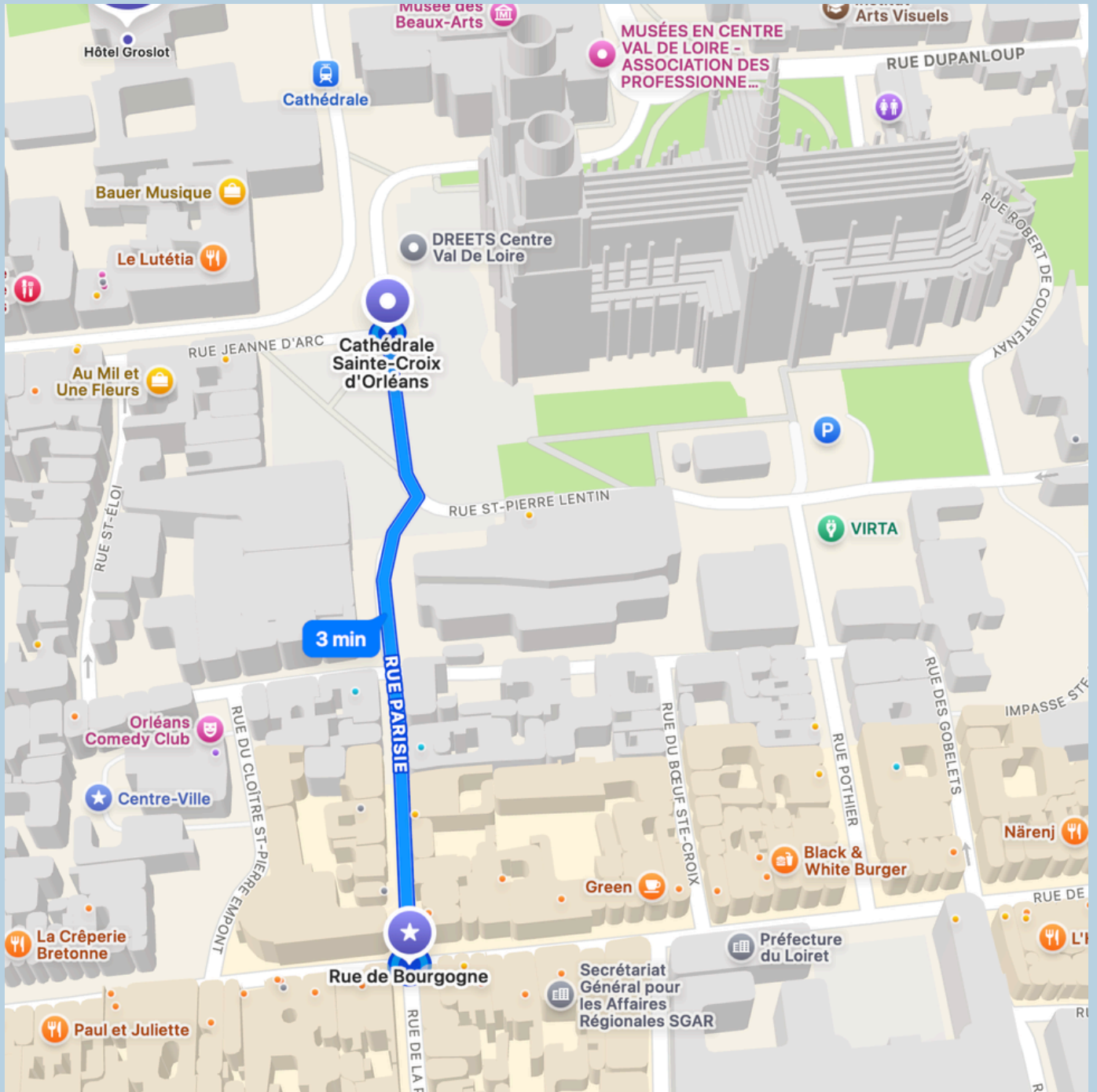

5e arrêt: Rue de Bourgogne

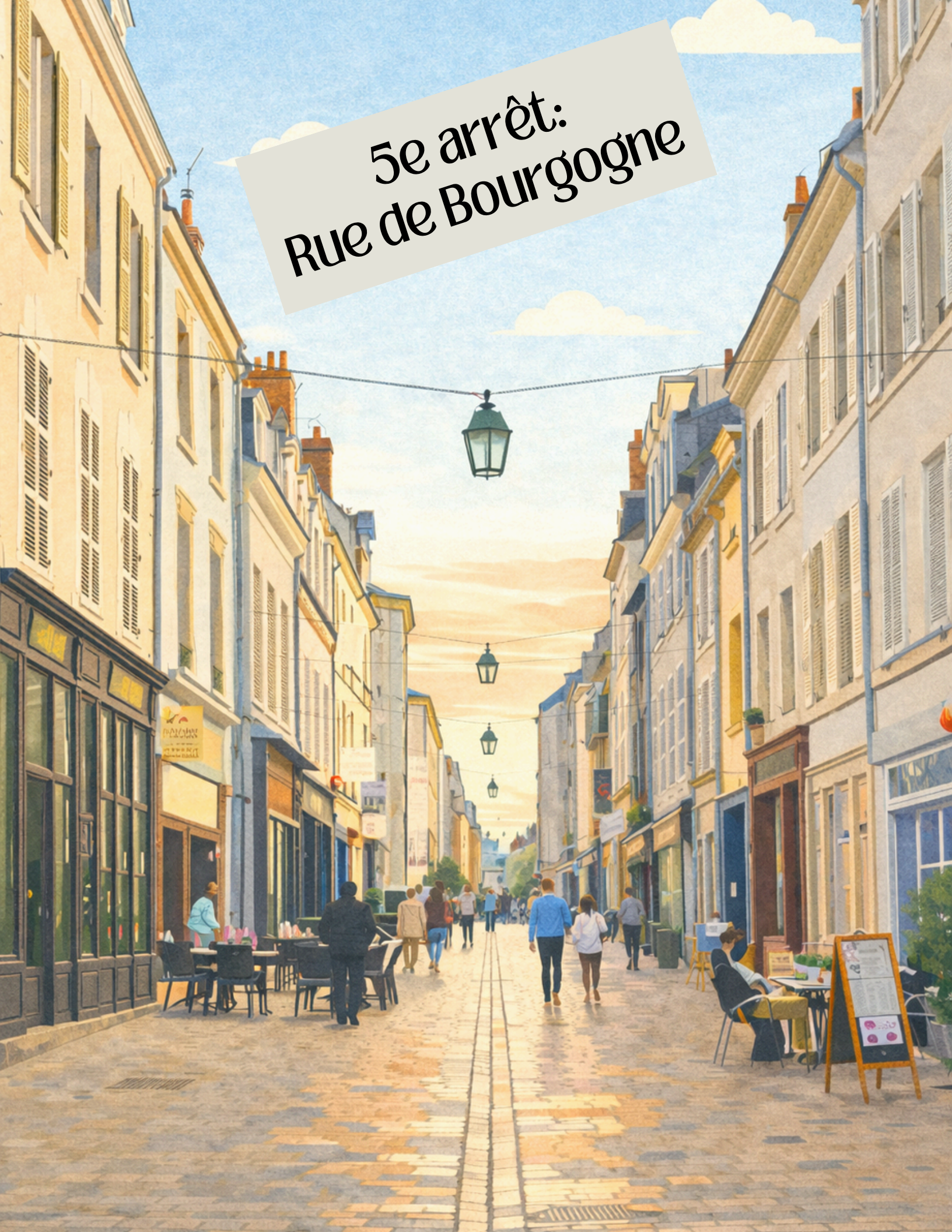



5e arrêt: Rue de Bourgogne

La rue de Bourgogne est dès l'époque gallo-romaine un des principaux axes est-ouest de la ville. Elle était la principale voie vers la Bourgogne pendant le Moyen-Âge. Elle devient rapidement la rue la plus commerçante de la ville, avec la présence d'une vinaigrerie et d'une chocolaterie. La rue portera de nombreux noms sur son parcours avant de définitivement devenir la rue de Bourgogne au milieu du XIXème siècle.

Une cartographie réalisée en 2017 sur les rues de la soif en France, établit que la rue de Bourgogne concentre le plus grand nombre de débits de boisson de la ville et détient le record quantitatif en France, avec 24 bistrots.

C'est dans cette rue que vous pouvez trouver un bar sympa pour boire un coup entre ami.e.s !

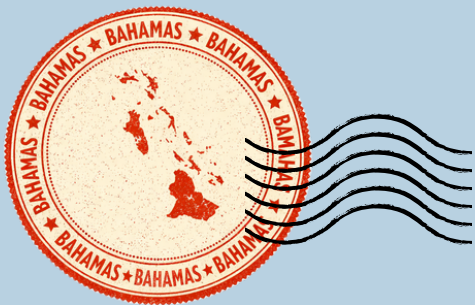

Direction Temple protestant





**6e arrêt:
Temple protestant**

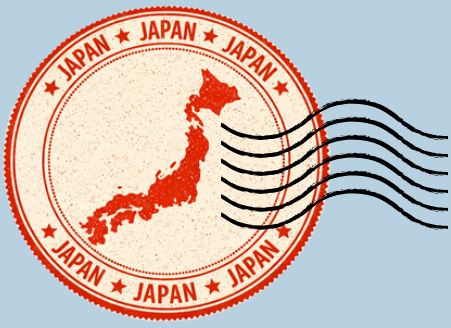

6e arrêt: Temple protestant

Le temple est né d'une volonté de réforme du christianisme initiée par des théologiens comme Martin Luther et Jean Calvin, le protestantisme se structura en France au milieu du XVIe siècle.

Il est probablement inspiré d'un tombeau romain, est construit à partir des plans de François Narcisse Pagot, architecte de la ville d'Orléans, orléanais imprégné de culture antique. Le portail d'entrée du temple est à fronton ionique entouré de quatre colonnes, la rotonde est couronnée d'une frise, décorée de médaillons à rayons et de masques d'anges. C'est l'un des rares temples ronds en France. Inauguré en 1839, il est inscrit à l'inventaire supplémentaire des monuments historiques en 1969, et est protégé depuis le 13 mars 1975.



Direction Jardin de la Charpenterie

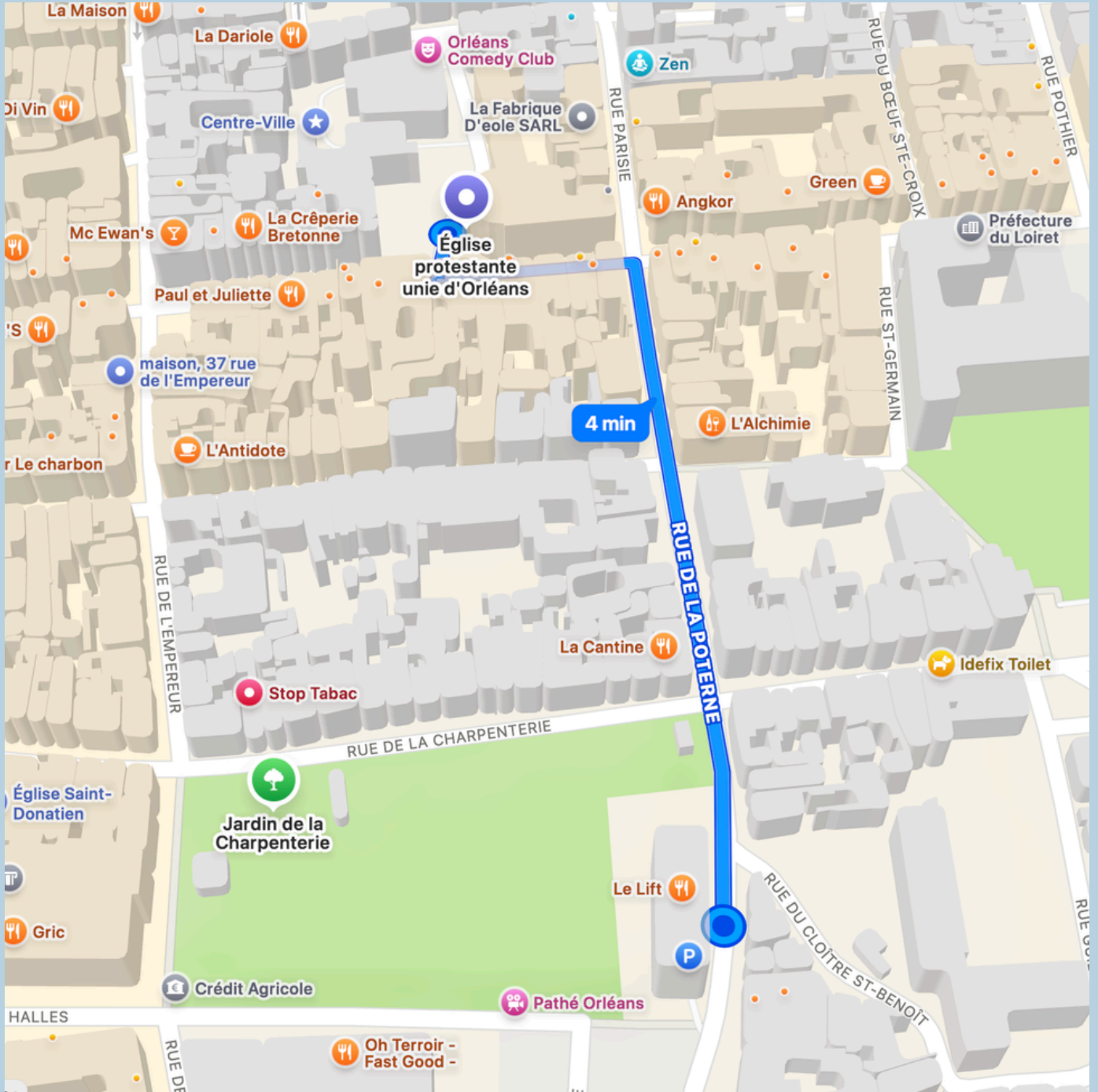

7e arrêt: Jardin de la Charpenterie





7e arrêt: Jardin de la Charpenterie

Le jardin de la Charpenterie a été créé en 2003 au coeur du centre ancien, au-dessus du cinéma de la place de Loire. Ce jardin de 5 000 m² offre une véritable terrasse sur le paysage libérien. Il s'organise autour d'une grande pelouse centrale bordée de massifs fleuris et d'une "glycineraie" à laquelle sont reliés des jardins à thème.

Conçu par les paysagistes Alexandra Schmitt et Philippe Niez, il se présente comme une maison faite de différentes pièces. Le jardin s'organise autour d'une pelouse bordée de massifs fleuris et de glycines à laquelle sont reliés des jardins clos. C'est en toute quiétude que vous apprécierez cette promenade :)



Direction Collégiale Saint-Pierre-le-Puellier

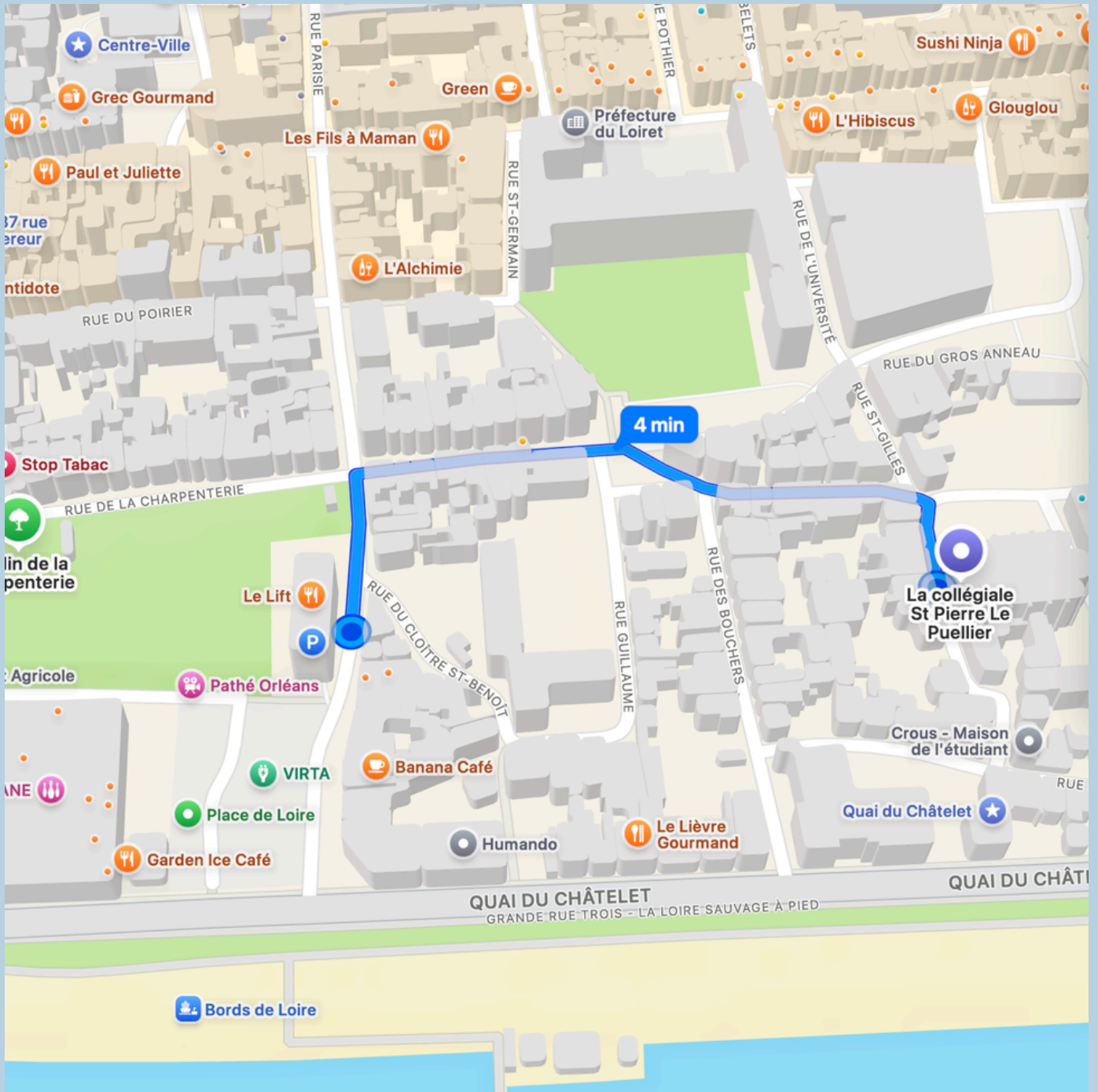



**8e arrêt: Collégiale
Saint-Pierre-le-Puellier**



8e arrêt: Collégiale Saint-Pierre-le-Puellier

C'est l'église la plus ancienne d'Orléans ! En partie conservée, elle fut édifée à partir du XIIe siècle et son chœur fut remanié aux XIIIe et XVIe siècles. L'église est inscrite au titre des monuments historiques le 11 décembre 2025. L'église est désacralisée en 1958 puis rénovée entre 1966 et 1976. La collégiale accueille aujourd'hui un espace d'expositions temporaires gratuites et de concerts.

Parmi les expositions ayant été présentées dans l'édifice, on peut citer:

- Riberzani, Mémoires intimes, 2001
- Jef Aérosol, artiste pochoiriste français, 2012
- Jacques Vimard - Le Voyage vers Cythère, 2017
- Yseult Digan, artiste pochoiriste, Empress 2019

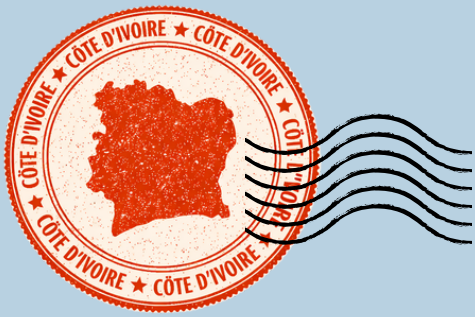

Arrêt Tenue !!



Les deux dernières étapes vous permettront de vous rendre à la soirée de Gala qui a lieu de l'autre côté du pont.

Si vous logez en centre ville nous vous proposons de faire un arrêt par vos logements pour vous parer de vos plus belles tenues.

Une fois prêt.e vous pourrez vous remettre en route pour la destination suivante : le célèbre Pont Georges V.





Direction Pont Georges V

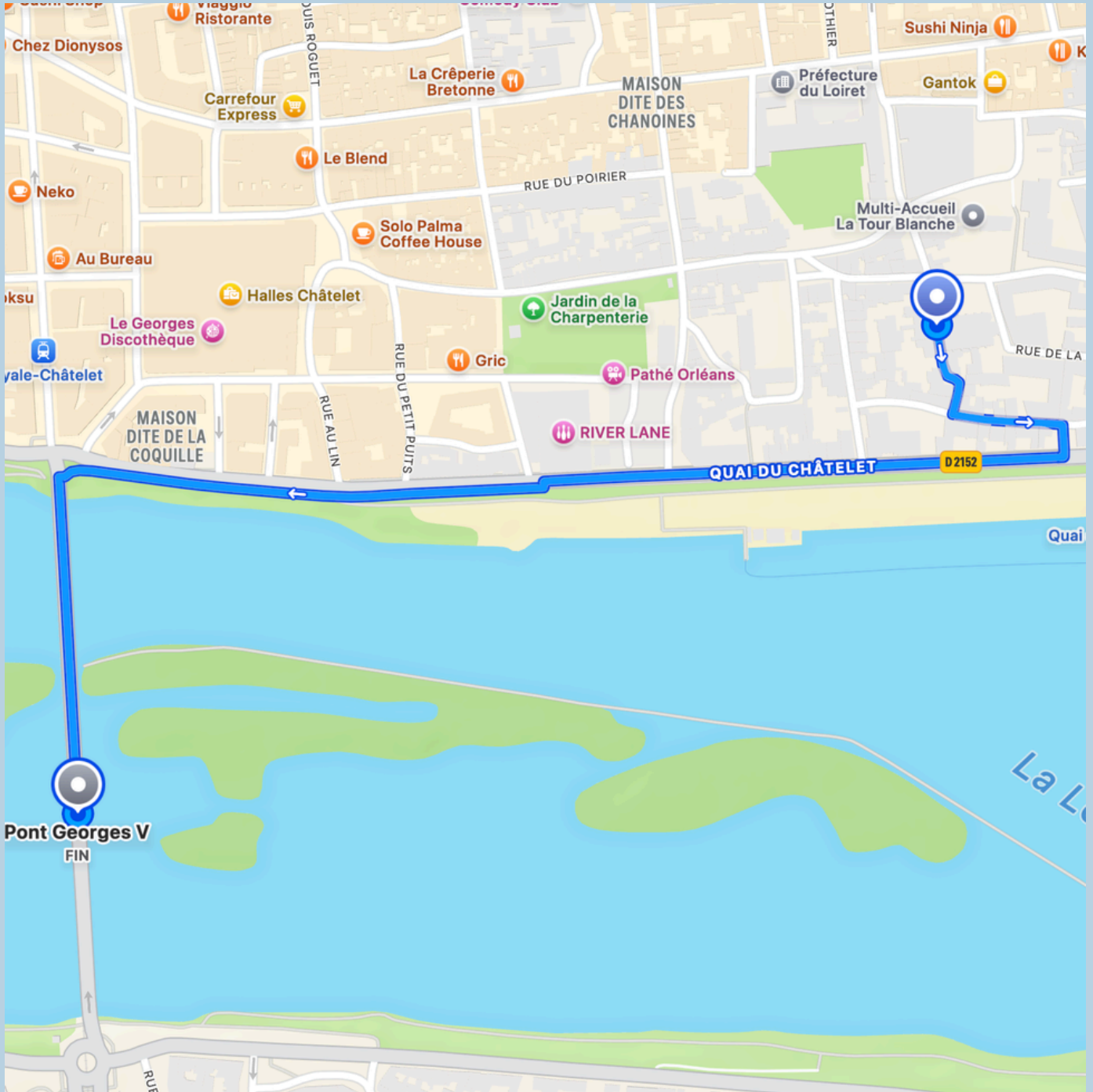

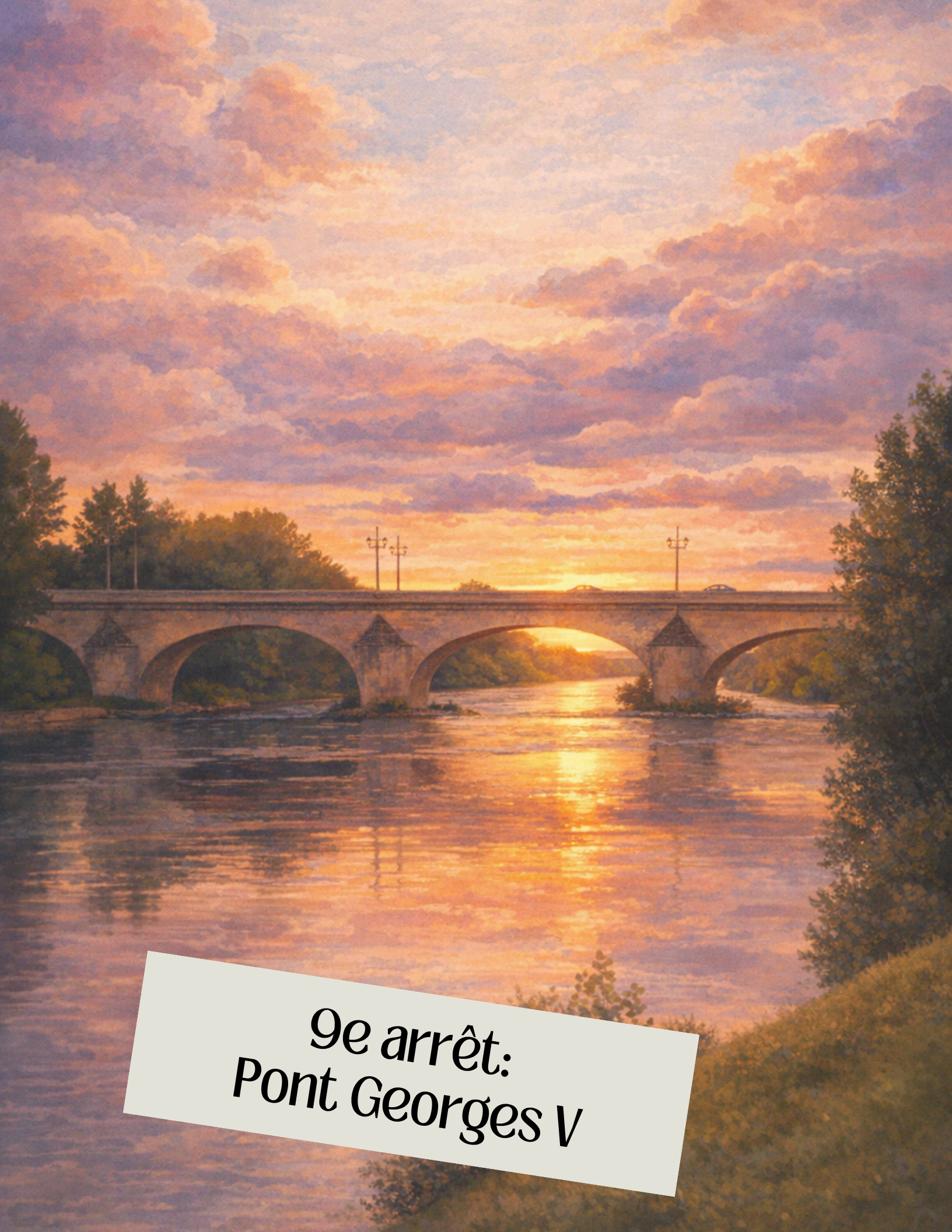

9e arrêt:
Pont Georges V

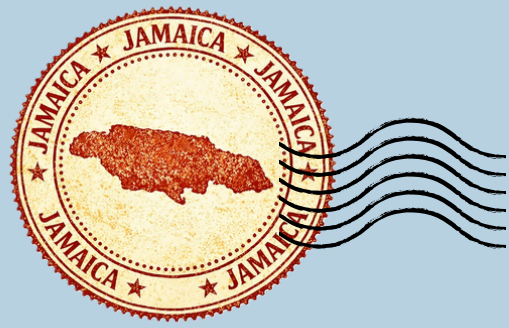

9e arrêt: Pont Georges V

Construit au XVIIIème siècle, le pont George V, aussi appelé Pont Royal est venu remplacer l'ancien pont médiéval des Tourelles.

Dès la création d'Orléans, le franchissement de la Loire est un enjeu. Le tout premier pont, construit en bois, est convoité par Jules César qui le mentionne dans sa Guerre des Gaules.

Le pont en pierre des Tourelles du XIIème siècle est particulièrement imposant pour l'époque (330m). Il est protégé au sud par le fort des Tourelles et au nord par une porte fortifiée jouxtant le Châtelet (résidence ducal). Ce pont est également un lieu d'habitation et de commerce.

Le pont médiéval médiéval qui est en ruine au début du XVIIIème siècle est reconstruit de 1748 à 1763. En 1914, il est nommé pont Georges V en l'honneur des alliés.



Direction Jardin des plantes

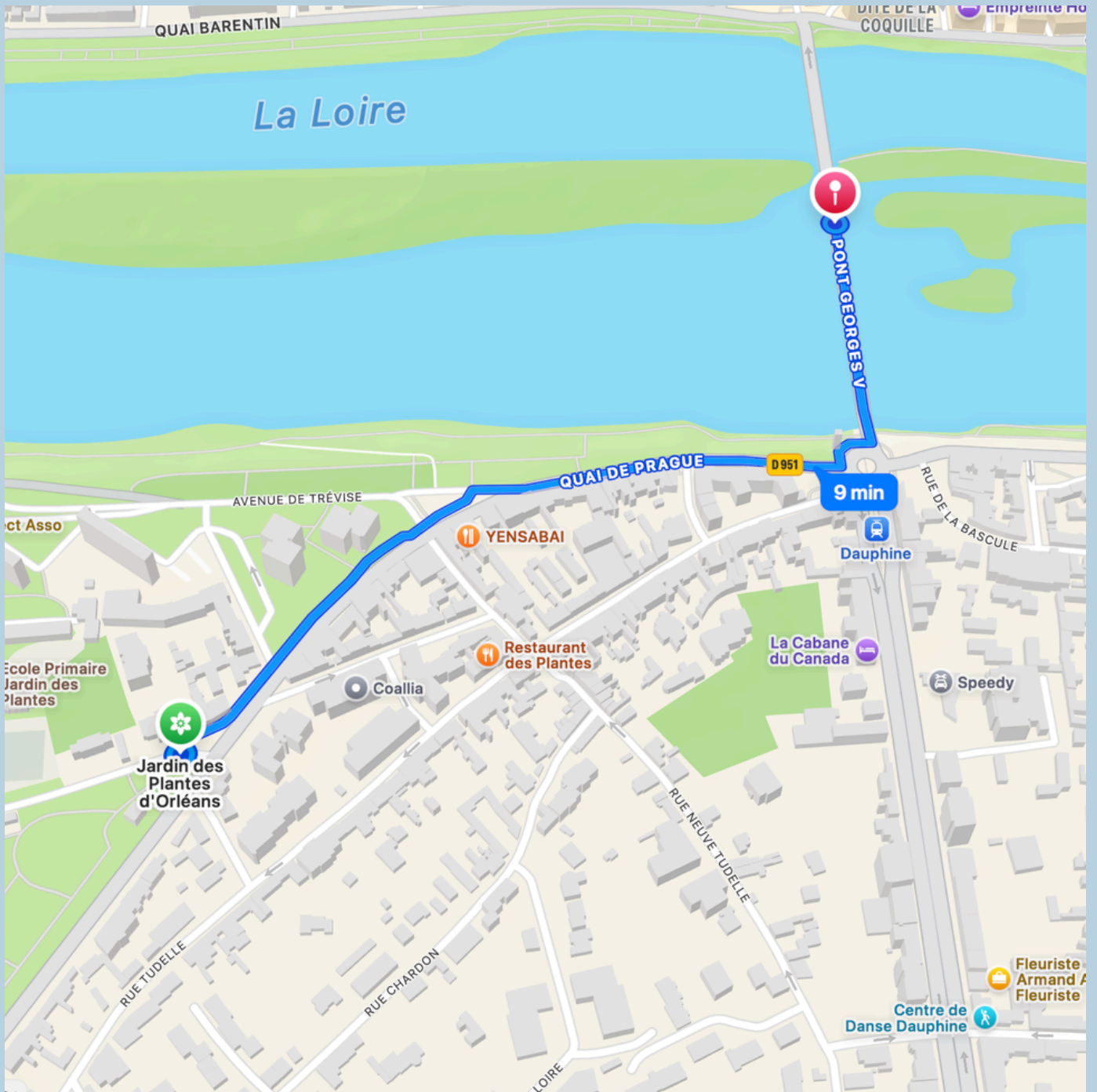

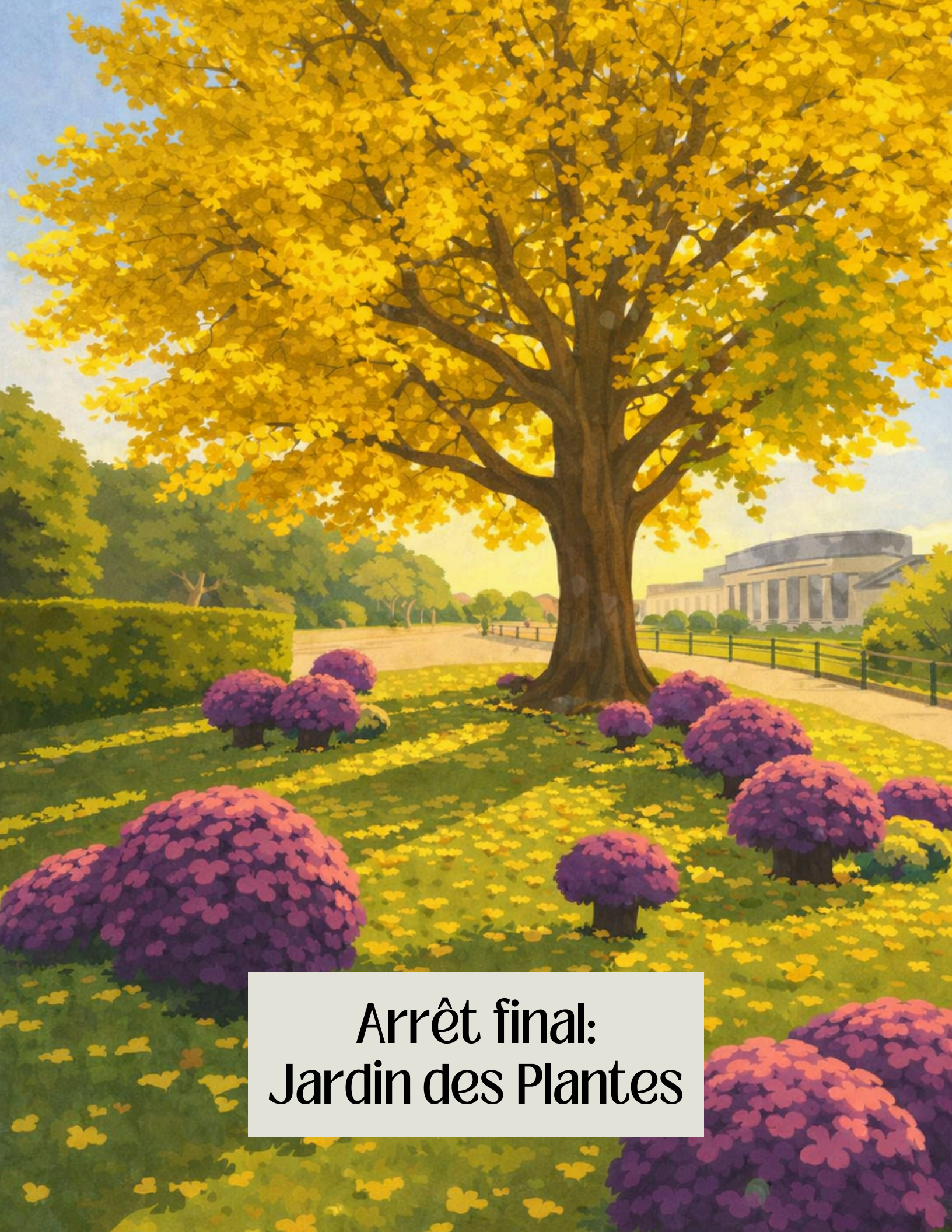

**Arrêt final:
Jardin des Plantes**



Arrêt final: Jardin des Plantes

Le jardin des Plantes est la dernière destination de cette visite, et également le lieu du gala de la conférence.

En 1640, sur la rive droite de la Loire, à l'est de l'actuel Pont Joffre, la Société des apothicaires crée un jardin botanique afin d'y cultiver des plantes médicinales. En 1834, le jardin est transféré sur l'emplacement actuel. Il est lieu d'acclimatation des plantes rares, arrivées des contrées exotiques par les bateaux de Loire et site d'études et d'instruction. L'orangerie et les serres chaudes sont construites à cette époque.

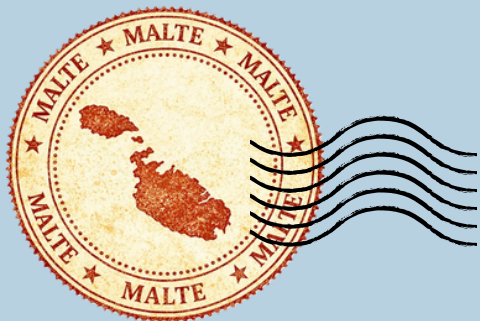

Arrêt final: Jardin des Plantes

A la fin du XIXème siècle, la recherche de décors floraux dans un cadre arboré prime sur l'étude scientifique du végétal. Aujourd'hui, le jardin des plantes, s'il demeure un jardin d'agrément, est aussi un lieu d'expérimentation et de découverte du végétal. C'est ici que les jardiniers testent, essaient, observent et éprouvent les végétaux et les techniques de fleurissement et d'entretien plus respectueuses de notre environnement.

Il est un des outils du Développement Durable et prolonge au XXIème siècle les missions entamées au XVIIème.

Merci d'avoir fait cette visite avec nous :)

Profitez bien du Gala !!!



After

WELCOME TO THE FINAL STEP : CELEBRATION !

Programme

GALA

Serre du Jardin des plantes

7 PM - 11PM

PLACE DU JARDIN DES PLANTES, AVENUE SAINT-MESMIN - ORLÉANS

RIVER LANES

11PM - 2AM

PLACE DE LOIRE - ORLÉANS



Pint 5€



shot 3€



Jager 5€



Softs -10%

-10% ON THE REST OF THE MENU

GEORGES

To finish the night

37 PLACE DU CHÂTELET - ORLÉANS



Le Georges



Entrance -
15€



Cloakroom
- 3€



1 free drink



River Lanes

REDUCED PRICES ONLY UPON PRESENTATION OF THE
CONFERENCE WRISTBAND





Restaurants

Pensez à réserver ;)

1. Crêperie Bretonne (crêperie)

244 rue de Bourgogne, 45000 Orléans

Tel.: 02.38.62.24.62

[Lien Crêperie Bretonne](#)

2. Le Brin de Zinc (brasserie)

62-64 rue Sainte-Catherine, 45000 Orléans

Tel.: 02.38.53.38.77

[Lien Brin de Zinc](#)

3. Studio 16 (brasserie)

16 place du Martroi, 45000 Orléans

Tel.: 02.38.71.61.58

[Lien Studio 16](#)

4. Pure passion (marocain)

139 rue de Bourgogne, 45000 Orléans

Tel.: 06 51 04 25 35

[Lien Pure passion](#)

5. Black & White (burger)

200 rue de Bourgogne, 45000 Orléans

Tel.: 09.65.15.14.31

[Lien Black & White](#)



Restaurants

Pensez à réserver ;)

6. Le Bombay (indien)

147 rue de Bourgogne, 45000 Orléans
Tel.: 02.38.54.67.71

7. Sahtayn (libanais)

19 palace de la Bascule, 45100 Orléans
Tel.: 09.87.53.26.29
[Lien Sahtayn](#)

8. Garden Ice Café (brasserie)

1 place de la Loire, 45000 Orléans
Tel.: 02.38.62.13.39
[Lien Garden Ice Café](#)

9. Mangal (turc)

9B Avenue de Paris, 45000 Orléans
Tel.: 06.95.21.33.58
[Lien Mangal](#)

10. Mezze et Falafel (libanais)

354 rue du Faubourg Bannier, 45400 Fleury-les-Aubrais
Tel.: 02.45.48.34.80
[Lien Mezze et Falafel](#)



Restaurants

Pensez à réserver ;)

11. Volpone (pizzeria)

4 rue de la Cholerie, 45000 Orléans

Tel.: 02.38.53.51.83

[Lien Volpone](#)

12. Berliner (kebab)

127 rue de Bourgogne, 45000 Orléans

Tel.: 02.38.73.53.92

[Lien Berliner](#)

13. Le Paradis du fruit (bistrot-primeur)

1 Boulevard de Verdun, 45000 Orléans

Tel.: 02.58.32.08.43

[Lien Le Paradis du fruit](#)

14. Canotto (italien)

Place Louis XI, 45000 Orléans

Tel.: 02.18.88.86.46

[Lien Canotto](#)

15. Les Pissenlits par la Racine

225 rue de Bourgogne, 45000 Orléans

Tel.: 02.38.53.18.60

[Lien Les Pissenlits par la Racine](#)



Restaurants

Pensez à réserver ;)

16. Heureux comme Alexandre

52 rue Sainte-Catherine, 45000 Orléans

Tel.: 02.38.53.42.64

[Lien Heureux comme Alexandre](#)



Restaurants -Comet / Olivet

Pensez à réserver ;)

15. Brasserie Madeleine (brasserie)

19 rue Anthelme Brillat Savarin, 45100 Orléans

Tel.: 02.38.51.31.31

[Lien Brasserie Madeleine](#)

16. Il Don Vittorio (italien)

Zone Commercial Porte Sud, 41 rue des Chabassières, 45100 Orléans

Tel.: 02.34.50.08.20

17. Thai et vous (thai)

27 rue Basse Mouillère, 45100 Orléans

Tel.: 02.38.60.88.24

[Lien Thai et vous](#)

18. Donna Mia (pizzeria)

9 rue Crignon Desormeaux, 45100 Orléans

Tel.: 02.19.27.10.57

[Lien Donna Mia](#)



Restaurants -Comet / Olivet

Pensez à réserver ;)

19. Food Factory (restauration rapide)

Zone commercial d'olivet, 3 rue Crignon Desormeaux,
45100 Orléans

Tel.: 02.38.24.64.42

[Lien Food Factory](#)

20. Chalet du Steak (asiatique)

42 rue Anthelme Brillat Savarin, 45100 Orléans

Tel.: 02.38.66.25.62

[Lien Chalet du Steak](#)

21. Patapain (boulangerie)

576 rue de Bourges, 45160 Olivet

Tel.: 02.38.64.07.20

[Lien Patapain](#)

22. Pitaya (thai)

Centre commercial Bourges Champagne, 82 rue de Franche-
Comté, 45160 Olivet

[Lien Pitaya](#)



Snack & Coffee

1. Aux Palets Or

15 rue Bannier, 45000 Orléans

[Lien Aux Palets Or](#)

2. Columbus Café & Co

35 place du Martroi, 45000 Orléans

[Lien Columbus Café](#)

3. Le Club Café

288 rue de Bourgogne, 45000 Orléans

[Lien Le Club Café](#)

4. Le Kiosque à Pâtisseries

18-20 place du Martroi, 45000 Orléans

[Lien Le Kiosque à Pâtisseries](#)

5. Starbucks

2 rue Nicolas Copernic, 45000 Orléans

[Lien Starbucks](#)

6. Gokuki

4 rue du Vieux Marché, 45000 Orléans

[Lien Gokuki](#)

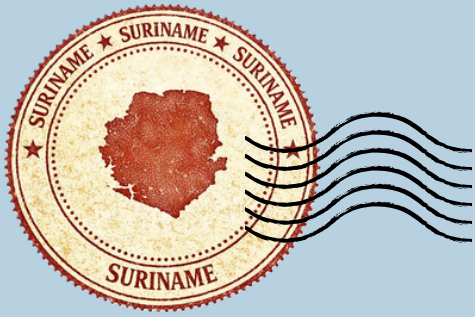

Snack & Coffee

7. Maison cannelle

4 rue du Vieux Marché, 45000 Orléans

[Lien Maison Cannelle](#)

8. GreenWich café

6 rue du Vieux Marché, 45000 Orléans

[Lien GreenWich Café](#)

9. MAME

6 rue Louis Roguet, 45000 Orléans

[Lien Mamé](#)

10. Neko - bar à chats

29 rue Royale, 45000 Orléans

[Lien Neko](#)

11. Maison Becam

2 rue des Montées, 45100 Orléans

[Lien Maison Becam](#)

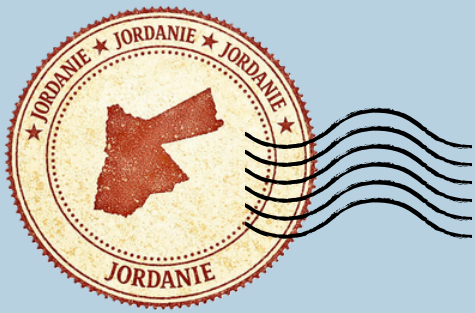

Snack

Glaces

1. Pino Gelato

10 rue de la Poterne, 45000 Orléans
19 rue Jeanne d'Arc, 45000 Orléans



2. Glaces Moustache

3 rue Jeanne d'Arc, 45000 Orléans





Souvenirs

1. La Vinitèque

1 rue Jeanne d'Arc, 45000 Orléans

2. Cafés Jeanne d'Arc

- 13 quater rue du Faubourg Saint Jean, 45000 Orléans
- 16 rue Royale, 45000 Orléans
- 7 rue de la République, 45000 Orléans

3. L'office du tourisme

23 place du Martroi, 45000 Orléans

4. Duralex

6 rue Thiers, 45000 Orléans

5. Bougies de Charroux

69 rue Royale, 45000 Orléans

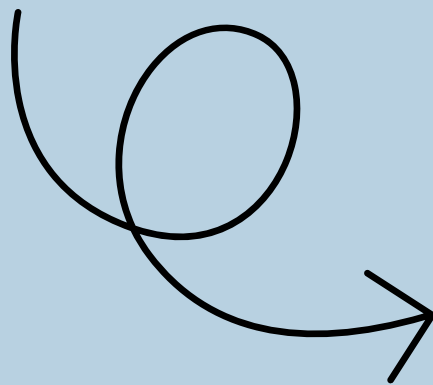



Souvenirs

6. La Biscuiterie Chambord

30 bis rue Jeanne d'Arc, 45000 Orléans

7. Comtesse du Barry

9 rue Charles Sanglier, 45000 Orléans

8. Cordier

29 rue Bannier, 45000 Orléans

9. Chocolaterie Jeanne d'Arc

77 rue Royale, 45000 Orléans





SAPRÉM

UFR
Sciences
Techniques

**Université
d'ORLÉANS**

AVEC LE SOUTIEN DE
**Crédit Mutuel
MECELAN**

COOPÉRATIVE 1920
**RÉGION
CENTRE
VAL DE LOIRE**



2 allée du Château,

45100 Orléans

SFPS 2026